

Province de HAINAUT  
Arrondissement de MONS

Diocèse de TOURNAI  
Commune de MONS

29014

# FABRIQUE D'EGLISE

Saint Léger d' Havré - Ghislage

à H A V R É

Numéro de Fabrique : 85014

Numéro d'entreprise : 0211 200 375

# BUDGET

## POUR L'EXERCICE

# 2 0 2 1

Province de HAINAUT  
Arrondissement de MONS

Diocèse de TOURNAI  
Commune de MONS

# FABRIQUE D'ÉGLISE

Saint Léger d' Havré - Ghislage

à HAVRÉ

Numéro de Fabrique : 85014

Numéro d'entreprise : 0211 200 375

## BUDGET

POUR L'EXERCICE

# 2021

Transmettre simultanément  
un exemplaire à l'Organe Représentatif agréé (Evêché)  
et à chaque Administration communale concernée.  
Si votre F.E. est située sur plusieurs communes  
transmettre également un exemplaire au Gouverneur.

**Transmis – par recommandé à La Poste le vendredi 28 août 2020 - simultanément :**

- à l'Organe représentatif agréé,
- à l'Administration Communale de Mons.

Le Secrétaire,

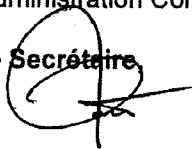

WIBAUT José

Le Président,

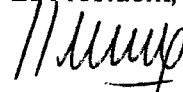

DELHAYE Pascal

Reçu à l'Organe représentatif agréé, le .....

Reçu à l'Administration Communale de Mons, le .....

Le Directeur Général,

Le Bourgmestre,

**FORMULAIRE SIGNALÉTIQUE**  
à annexer à l'envoi de votre dossier à la tutelle

**ADRESSE OFFICIELLE DU SIEGE DE L'ETABLISSEMENT  
CHARGE DE LA GESTION DU TEMPOREL DES CULTES RECONNUS**

**Numéro BCE : 0211 200 375**

Nom de l'établissement :	<b>Fabrique d'Eglise St Léger Havré – Ghislage</b>
Implantation - rue et n° :	Rue Camille Toussaint, 100. (pas de boîte aux lettres !!!)
Code postal et localité :	7021 – HAVRÉ.
Téléphone :	+ 32 (0) 65 87 17 11 (personne de contact, le Trésorier) .
Portable :	+ 32 (0) 496 42 68 61 (personne de contact, le Trésorier) .
Adresse mail :	<a href="mailto:fe.st.leger.ghislage@gmail.com">fe.st.leger.ghislage@gmail.com</a>

**COORDONNÉES DES MEMBRES**

**Président**

Nom et Prénom :	<b>Monsieur DELHAYE Pascal</b>
Rue et n° :	Rue Taille des Vignes, 1
Code postal et localité :	7021 – HAVRÉ
Téléphone :	+ 32 (0) 65 87 45 65
Portable :	+ 32 (0) 495 16 89 52
Adresse mail :	<a href="mailto:certif.delhaye@gmail.com">certif.delhaye@gmail.com</a>

**Secrétaire**

Nom et Prénom :	<b>Monsieur WIBAUT José</b>
Rue et n° :	Rue des Bruyères, 101 b
Code postal et localité :	7034 - OBOURG
Téléphone :	+ 32 (0) 65 31 29 49
Adresse mail :	<a href="mailto:calwib@gmail.com">calwib@gmail.com</a>

**Trésorier**

Nom et Prénom :	<b>Monsieur NAIZY Yves</b>
Rue et n° :	Rue Marie Joyle, 24
Code postal et localité :	7021 - HAVRÉ
Téléphone :	+ 32 (0) 65 87 17 11
Portable :	+ 32 (0) 496 42 68 61
Adresse mail :	<a href="mailto:fe.st.leger.ghislage@gmail.com">fe.st.leger.ghislage@gmail.com</a>

**Les autres Membres** (Nom et prénom)

Curé	<b>Abbé IKANA MFUTILA Barnabé</b>
Membre :	<b>HAUTENAUVE Albert</b>
Membre :	<b>DEJONGHE Freddy</b>

**ADRESSE DE TOUTE LA CORRESPONDANCE DE L'ETABLISSEMENT**

Adresse officielle	Adresse du Président	Adresse du Secrétaire	<b>Adresse du Trésorier</b>
--------------------	----------------------	-----------------------	-----------------------------

Date : **18 août 2020.**

### CALCUL DE L'EXCÉDENT PRÉSUMÉ DE L'EXERCICE PRÉCÉDENT

Actif	€.	Passif	
Boni du compte pénultième (2019)	7604,20	Déficit du compte pénultième (2019)	
Solde de subsides à recevoir (2019)			
Solde de subsides à recevoir (2018)			
Boni du budget précédent (2020) (après MB éventuelle)	0,00	Déficit du budget précédent (2019) ((après MB éventuelle)	0,00
Crédit inscrit à l'article 52 des dépenses du budget précédent (2019)	0,00	Crédit inscrit à l'article 20 des recettes du budget précédent (2020)	5117,26
<b>TOTAL A</b>	<b>7604,20</b>	<b>TOTAL B</b>	<b>5117,26</b>
<b>BONI PRÉSUMÉ : ( A – B )</b>	<b>2486,94</b>	<b>MALI PRÉSUMÉ : ( B – A )</b>	---

- ✦ Si A est plus élevé que B, la différence constitue un « Boni présumé » à inscrire à l'article 20 des Recettes.
- ✦ Si B est plus élevé que A, la différence constitue un « Mali présumé » à inscrire à l'article 52 des Dépenses.

<b>OBSERVATIONS ET EXPLICATIONS DU CONSEIL DE FABRIQUE</b>	
Motif des changements proposés	
- <b>Justification des dépenses reprises aux articles 1 à 15 dont le montant est supérieur à l'exercice pénultième.</b>	
<input type="checkbox"/>	<b>Art. d05 éclairage &amp; d06a chauffage :</b> pour ces deux postes « énergie », maintien des montants budgétés pour 2020 pour tenir compte de l'évolution des prix .
<input type="checkbox"/>	<b>Art. d06° fleurs :</b> selon directives parues dans <i>Eglise de Tournai 2019, 7/8, p.397.</i>
- <b>Justification des dépenses reprises aux articles 16 à 26: base horaire ( en 37 ème).</b>	
<input type="checkbox"/>	<b>Art. d17 : Sacristain (tine) :</b> <ul style="list-style-type: none"> <li>• <b>jusqu'à l'exercice 2019</b>, le service « Sacristain » a été rempli par une dame bénévole aujourd'hui âgée de 84 ans ! : vu son âge cette personne a demandé d'être déchargée de sa charge qu'elle a exercée <u>bénévolement</u> pendant 33 ans,</li> <li>• <b>en 2020</b>, la FE a engagé un sacristain sous « Contrat de travail associatif » conformément à la loi du 18/07/2018 ... Le 28/04/2020, la Cour constitutionnelle a abrogé définitivement cette loi.</li> <li>• <b>pour 2021</b>, la FE engagera un sacristain selon les règles contractuelles en vigueur avec déclaration préalable « Dinoma » ... <u>voir en annexe du présent Budget 2021</u> le tableau explicatif des prévisions budgétaires 2021 : le tableau prévisionnel des charges salariales.</li> <li>• <input type="checkbox"/> <b>Art. d25 :</b> suite à l'état des plafonnages en décrépitude et à la mise à nu d'une importante surface murale une poussière considérable s'accumule partout, par conséquent, le montant de 380,00 €. budgété en 2020 a été porté pour l'exercice 2021 à 460,00 € : <u>voir en annexe du présent Budget 2021</u> le tableau explicatif des prévisions budgétaires 2021 : le tableau prévisionnel des charges salariales.</li> </ul>
- <b>Justification des travaux d'entretien.</b>	
<input type="checkbox"/>	<b>Art. d27</b> « Entretien et réparation église » : en l'état actuel, budgéter moins que 600,00 €. ne serait pas réaliste ni sérieux : il y a toujours à faire dans un tel bâtiment de 1732.
<input type="checkbox"/>	<b>Art. d28</b> « Entretien et réparation sacristie » : en l'état actuel, budgéter moins que 200,00 €. ne paraît pas déraisonnable : entretien ordinaire.
<input type="checkbox"/>	<b>Art. 35 A</b> « Entretien et réparation appareil de chauffage » : vu que le gros aérotherme existant posé en 2001 présente de plus en plus des signes de fatigue (notamment de corrosion et usure de certains composants de l'appareil) la somme budgétée de 400,00 €. paraît justifiée... à terme cet appareil devrait être remplacé par un appareil moins énergivore ( en gaz)
- <b><u>Justification des travaux extraordinaires</u> : 19.449,54 €. à budgéter pour l'exercice 2021</b>	
<b>1. <u>des travaux de plafonnage</u></b> : suite à la réfection totale de la toiture en 2016 et après 3 ans de séchage des murs (imbibés d'eau suite aux infiltrations pendant des années, les enduits se sont décollés à de nombreux endroits et nécessitent la pose d'un nouveau plafonnage + peinture après séchage : voir photos en annexes. <b>Estimation des travaux budgétés en 2020 pour un montant de 25.000,00 €.</b> : demande non approuvée. La FE sollicite à nouveau pour 2021 une intervention communale extraordinaire à concurrence de <b>13.460,04 €.</b> (TVA de 21% incluse) à l'appui d'une évaluation de la SPRL Entreprises LADEUZE d'Harveng ( voir dossier photos plafonnages en fin du document Budget 2021) .	
<b>2. le remplacement de 3 chassis (posés en 1926)- ( 2 à la sacristie et 1 dans le débarras) :</b> voir photos en annexe. <b>Estimation du remplacement : 5.989,50 €.</b> ... <b>approuvé pour 2020 mais travaux reportés en 2021</b> suite au retard de la procédure d'exécution due à la pandémie du Covid-19. Aucun subside reçu en cette matière.	

## RECETTES DE LA FABRIQUE

NATURE DES RECETTES  1	Sommes portées au Compte de 2019 « approuvé » 2	Allocations inscrites au budget de 2021 par la Fabrique 3	Allocations modifiées par	
			l'Organe représentatif agréé 4	le Conseil Communal 5
<b>CHAPITRE I – Recettes ordinaires</b>				
1. Loyers de maison :				
2. Fermage de bien en argent				
3. Fermages en nature, évaluation en argent				
4. Rentes foncières en argent				
5. Rentes en nature, évaluation en argent				
6. Revenus des fondations, rentes	14,70	4,20		
7. Revenus des fondations, fermages et maisons				
8. Intérêts de fonds placés sur hypothèque				
9. Intérêts en rentes sur l'Etat				
10. Intérêts à la Caisse d'Épargne				
11. Intérêts des fonds placés en d'autres valeurs				
12. Coupes de bois				
13. Produits du cimetière, vente d'herbes, etc				
14. Produits des chaises, bancs, tribunes	33,80	30,00		
15. Produits des troncs, quêtes, oblations	51,00	60,00		
16. Droits de la fabrique dans les inhumations, les services funèbres et les mariages	60,00	25,00		
17. Supplément de la Commune pour les frais ordinaires du Culte	315,27	4414,48	4393,48	
18. Autres recettes ordinaires				
18a Quote-part des travailleurs cotis. ONSS				
18b Précompte professionnel retenu à la source				
18c Edenred / Chèques ALE	11,90	0,00		
18d Edenred / Chèques ALE	3,70	0,00		
18e ENGIE / Electabel	2,17	0,00		
<b>TOTAL des recettes ordinaires</b>	<b>492,54</b>	<b>4533,68</b>	4512,68	
<b>CHAPITRE II – Recettes extraordinaires</b>				
19. Boni du Compte 2019	9848,13			
20. Boni présumé de l'exercice 2020		2486,94		
21. Emprunts				
22. Vente de biens, coupes extraordinaires, etc.				
23. Remboursements de capitaux				
24. Donation, legs				
25. Subsidés extraordinaires de la Commune	0,00	19449,54	18460,04	
26. Subsidés extraordinaires de la Province				
27. Subsidés extraordinaires de la RW				
28. Autres				
28a. Solde de subside ordinaire reçu dans les limites du compte				
28b. Solde de subside extraordinaire reçu dans les limites du compte				
28c. Indem. Assurance pour travaux extraord.				
28d.				
<b>TOTAL des recettes extraordinaires</b>	<b>9848,13</b>	<b>21936,48</b>	18946,98	
Récapitulation	Recettes ordinaires	492,54	4533,68	4512,68
	Recettes extraordinaires	9848,13	21936,48	18946,98
<b>TOTAL GENERAL DES RECETTES</b>	<b>10340,57</b>	<b>26470,16</b>	20459,66	

## DÉPENSES DE LA FABRIQUE

NATURE DES DÉPENSES  1	Sommes portées au Compte de 2019 « approuvé » 2	Crédits alloués au budget de 2021 par la Fabrique 3	Crédits modifiés par	
			l'Organe représentatif agréé 4	le Conseil Communal 5
<b>CHAPITRE I</b>				
<i>Dépenses relatives à la célébration du culte arrêtées par l'Organe représentatif agréé</i>				
<b>Objets de consommation</b>				
1. Pain d'autel	9,70	20,00		
2. Vin	9,57	10,00		
3. Cire, encens, chandelles	116,13	120,00		
4. Huile pour lampe ardente				
5. Eclairage	159,94	300,00		
6. Autres :				
6a. Combustible de chauffage	781,23	1400,00		
6b. Eau	137,28	150,00		
6c. Fleurs	0,00	80,00		
6d.				
<b>Entretien du mobilier</b>				
7. Entretien des ornements et vases sacrés	0,00	100,00		
8. Entretien des meubles et ustensiles église – sacr.				
9. Blanchissage et raccommodage du linge	0,00	100,00		
10. Nettoyement église.				
11. Autres				
11a. Matériel entretien église	0,00	30,00		
11b. Produits d'entretien	0,00	200,00		
<b>Autres frais nécessaires à la célébration du culte</b>				
12. Achat d'ornements et de vases sacrés	57,51	0,00		
13. Achat de meubles et ustensiles sacrés ordinaires				
14. Achat de linge d'autel				
15. Achat de livres liturgiques	30,40	15,00		
<b>Total des dépenses arrêtées par l'Organe Repr. Agréé</b>	<b>1301,76</b>	<b>2525,00</b>	7525	
<b>CHAPITRE II</b>				
<i>Dépenses soumises à l'approbation de l'Organe représentatif agréé et à la décision du Conseil Communal.</i>				
<b>I - DEPENSES ORDINAIRES</b>				
<b>Gages et traitements</b>				
16. Traitement brut du clerc				
17. Traitement brut du sacristain	0,00	840,24		
18. Traitement brut des chantres				
19. Traitement brut de l'organiste				
20. Traitement brut du souffleur				
21. Traitement des enfants de chœur				
22. Traitement brut des sonneurs				
23. Traitement brut du porte - croix				
24. Traitement brut du bedeau				
25. Traitement du travailleur ALE (nettoyeur (se))	451,45	460,00		
26. Traitement brut de la nettoyeuse				
<b>REPORT des dépenses ordinaires, Chapitre II</b>	<b>451,45</b>	<b>1300,24</b>		

## DÉPENSES DE LA FABRIQUE

NATURE DES DÉPENSES  1	Sommes portées au Compte de 2019 « approuvé » 2	Crédits alloués au budget de 2021 par la Fabrique 3	Crédits modifiés par	
			l'Organe représentatif agréé 4	le Conseil Communal 5
<b>Report des dépenses ordinaires – Chapitre II</b>	<b>451,45</b>	<b>1300,24</b>		
<b>Réparations et entretien</b>				
27. Entretien et réparation de l'église	0,00	600,00		
28. Entretien réparation de la sacristie	0,00	200,00		
29. Entretien et réparation du cimetière				
30. Entretien et réparation du presbytère				
31. Entretien et réparation d'autres propriétés bâties				
32. Entretien et réparation de l'orgue électronique				
33. Entretien et réparation des cloches				
34. Entretien et réparation de l'horloge				
35. Autres :				
35a. Entretien / réparation matériel chauffage	193,60	400,00		
35b. Entretien / réparation de l'extincteur				
35c. Entreprise de nettoyage				
35d. Environnement extérieur - abords				
<b>Dépenses diverses</b>				
36. Supplément de traitement au curé				
37. Supplément de traitement au vicaire				
38. Indemnité au prêtre habitué ou auxiliaire				
39. Honoraires des prédicateurs				
40. Abonnement à « Eglise de Tournai »	244,00	244,00		
41. Remises allouées au Trésorier	7,98	5,96		
42. Remises allouées à l'Evêché				
43. Acquit des anniversaires, messes serv. Religieux fondés (selon Obituaire 2021 / 2025 : calculé par le Sagep)	21,00	21,00	0	
44. Intérêts des capitaux dus				
45. Papiers, plumes, encres, registres de la FE, etc.	84,92	100,00		
46. Frais de correspondance, ports de lettres, etc	72,36	80,00		
47. Contributions				
48. Assurance contre l'incendie	34,11	37,00		
49. Fonds de réserve				
50. Autres dépenses ordinaires :				
50a. Charges sociales / rémunérations art.17		589,82		
50b. Précompte professionnel / rém. art 17		(néant) 0,00		
50c. Avantages sociaux bruts		250,00		
50d. Assurance responsabilité civile	157,69	360,00		
50e. Assurance loi		100,00		
50 f. Assurance RC objective				
50g. Médecine du travail				
50h. SABAM	50,60	50,60		
50 i. REPROBEL	-----	22,00		
50 j. Location coffre BELFIUS	95,00	105,00		
50k. REPROBEL	22,00	-----		
50L. Maintenance informatique	0,00	30,00		
<b>TOTAL des dépenses ordinaires, Chapitre II</b>	<b>1434,71</b>	<b>4495,62</b>	4474,62	



## DÉPENSES DE LA FABRIQUE

NATURE DES DÉPENSES  1	Sommes portées au Compte de 2019 « approuvé » 2	Crédits alloués au budget de 2021 par la Fabrique 3	Crédits modifiés par	
			l'Organe représentatif agréé 4	le Conseil Communal 5
<b>II - DEPENSES EXTRAORDINAIRES</b>				
51. Déficit du compte de l'exercice 2018				
52. Déficit présumé de l'exercice 2019				
53. Placement de capitaux				
54. Achat d'ornements, vases sacrés, linge, meubles et ustensiles non compris au chapitre premier				
55. Décoration et embellissement de l'église				
56. <b>Grosses réparations, construction de l'église</b>		<b>19449,54</b>	<b>13460,04</b>	
57. Grosses réparations du cimetière				
58. Grosses réparations du presbytère				
59. Grosses réparations d'autres propriétés bâties				
60. Frais de procédure				
61. Autres dépenses extraordinaires				
62. Dépenses ordinaires relatives à un exercice antérieur :				
62a.	0,00	0,00		
63. Dépenses extraordinaires relatives à un exercice antérieur :				
63a.	0,00	0,00		
<b>TOTAL des dépenses extraordinaires, chapitre II :</b>	<b>0,00</b>	<b>19449,54</b>	<b>13460,04</b>	

### III – RECAPITULATION

#### Dépenses :

- Arrêtées par l'Organe Représentatif agréé :	1301,76	2525,00	2525	
- Soumises à l'appro- bation l'Orga- ne Représentatif agréé et arrêtées par le Conseil Communal :	1434,71	4495,62	4474,62	
	0,00	19449,54	13460,04	

#### TOTAL GENERAL DES DEPENSES

<b>2736,47</b>	<b>26470,16</b>	<b>26459,66</b>	
<b>10340,67</b>	<b>26470,16</b>	<b>26459,66</b>	
<b>BALANCE</b>			
<b>Recettes</b>			
<b>Dépenses</b>	<b>2736,47</b>	<b>26470,16</b>	<b>26459,66</b>
<b>EXCEDENT</b>	<b>7604,20</b>	<b>0,00</b>	<b>0</b>
<b>DEFICIT</b>	<b>0,00</b>	<b>0,00</b>	

Ainsi dressé et approuvé en séance du Conseil de Fabrique, à Havré le 18 août 2020.

Le Secrétaire,

  
WIBAUT José

↓ - Les autres Membres - ↓

Abbé IKANA Barnabé  
(absent)

  
NAIZY Yves

  
HAUTENAUVE Albert

Le Président,

  
DELHAYE Pascal

  
DEJONGHE Freddy

**L'Organe Représentatif agréé** arrête et approuve, en ce qui le concerne, les allocations, en recettes et en dépenses du présent budget pour l'année 2021, sous réserve des modifications y apportées dans la 4<sup>ème</sup> colonne, aux articles :

**Le Conseil Communal de Mons**, dans sa séance du .....  
a arrêté ce qui suit :

ET approuve, en ce qui le concerne, les allocations, en recettes et en dépenses du présent budget pour l'année 2021, sous réserves des modifications apportées dans la 5<sup>ème</sup> colonne, aux articles :

Province de HAINAUT  
Arrondissement de MONS

Diocèse de TOURNAI  
Commune de MONS

# FABRIQUE D'EGLISE

Saint Léger d' Havré - Ghislage

à HAVRÉ

Numéro de Fabrique : 85014

Numéro d'entreprise : 0211 200 375

# B U D G E T

**POUR L'EXERCICE 2021**

▶ A N N E X E S ◀

<b>1.</b>	▶ Compte rendu des extraits des délibérations du Conseil de Fabrique d'Eglise lors de sa réunion du 18 août 2020 de 18h30 à 20h15.
<b>2.</b>	▶ Tableau explicatif sommaire des prévisions budgétaires 2021 : le tableau prévisionnel des charges salariales.
<b>3.</b>	▶ Relevé des célébrations culturelles privées avec les tarifications d'application.
<b>4.</b>	▶ Etat détaillé de la situation patrimoniale au 18/08/2020.
<b>5.</b>	▶ Dossier photos (travaux extraordinaires portés au Budget 2021).

- Annexes -

<b>Fabrique d'église</b>	<b>Du registre aux délibérations du Conseil de fabrique :</b>	
<b>« SAINT LEGER »</b>	<i>de cette fabrique d'église a été extrait ce qui suit :</i>	
<b>d'HAVRE - GHISLAGE .</b>		
<b>[ M O N S ]</b>	<b>SEANCE ORDINAIRE DU « 18/08/2020 »</b>	
<b>Membres :</b>	Mr DELHAYE Pascal Mr WIBAUT José Mr NAIZY Yves Mr <del>IKANA Barnabé</del> , Curé <i>Absent</i> Mr HAUTENAUVE Albert Mr DEJONGHE Freddy	Président Secrétaire Trésorier Membre de droit, Membre, Membre.
<b>Représentant du Bourgmestre:</b>	- - -	

**Annexe <sup>1</sup>**      **Objet : BUDGET 2021** <sup>initial</sup>

**Le Conseil de fabrique de la Fabrique d'église « Saint-Léger » d'Havré-Ghislage,**

Vu le décret impérial du 30 décembre 1809 concernant les fabriques des églises, les articles 9, 10, 12, 24, 36, 37 et 92 ;

Vu la loi du 4 mars 1870 sur le temporel des cultes, telle que modifiée par le décret du 13 mars 2014, l'article 1<sup>er</sup> ;

Vu le Code de la démocratie locale et de la décentralisation, les articles L1321-1, 9°, et L3111-1 à L3162-3 ;

Vu la circulaire ministérielle du 12 décembre 2014 relative aux pièces justificatives se rattachant aux actes adoptés par les établissements chargés de la gestion du temporel des cultes reconnus ;

Considérant qu'à la date du 18 août 2020, le bureau des Marguilliers a élaboré le projet de **BUDGET, pour l'exercice « 2021 »** ;

Considérant que ledit projet de **BUDGET 2021** a été soumis au Conseil de fabrique au cours de la présente séance ;

Considérant que ledit projet de **BUDGET 2021** répond au principe de sincérité budgétaire ; qu'en effet, les allocations prévues dans les articles de recettes sont susceptibles d'être réalisées au cours de l'**exercice « 2021 »**, et que les allocations prévues dans les articles de dépenses sont susceptibles d'être consommées au cours du même exercice ;

Considérant, pour le surplus, que les allocations arrêtées par le Conseil de fabrique sont justifiées dans l'espace réservé à cet effet en pages 4 à 7 du BUDGET 2021 joint à la présente délibération,

- Annexe 1.1 -

**ARRETE :**

**Article 1<sup>er</sup> :** Le budget de la Fabrique d'Eglise « Saint Léger d'Havré - Ghislage », pour l'exercice 2021, est arrêté comme suit par :

---► « 4 » voix POUR ---► « 0 » voix CONTRE ---► « 0 » ABSTENTION <sup>(S)</sup>

	en €.
<b>Recettes ordinaires totales :</b>	<b>4533,68</b>
dont une intervention communale ordinaire de secours de :	4414,48
<b>Recettes extraordinaires totales :</b>	<b>21936,48</b>
dont une intervention communale extraordinaire de secours de :	19449,54
dont un excédent présumé de l'exercice courant de :	2486,94
<b>Dépenses ordinaires du chapitre I totales :</b>	<b>2525,00</b>
<b>Dépenses ordinaires du chapitre II totales :</b>	<b>4495,62</b>
<b>Dépenses extraordinaires du chapitre II totales :</b>	<b>19449,54</b>
dont un déficit présumé de l'exercice courant de :	0,00
<b>Recettes totales</b>	<b>+ 26470,16</b>
<b>Dépenses totales</b>	<b>- 26470,16</b>
<b>Résultat budgétaire 2021 - - - ► équilibré.</b>	<b>0,00</b>

**Art. 2 :** En application de l'article 1<sup>er</sup> de la loi du 4 mars 1870 sur le temporel des cultes, telle que modifiée par le décret du 13 mars 2014, une copie du **Budget 2021** est transmise, avec une copie de toutes les pièces justificatives à l'appui, simultanément :

- au Conseil communal de la commune de MONS ;
- à l'Organe représentatif du culte reconnu, l'Evêché de Tournai.

**Art. 3 :** Les pièces justificatives suivantes sont jointes à l'acte :

- un tableau explicatif sommaire des prévisions budgétaires ;
- un tableau prévisionnel de l'évolution des charges salariales ;
- un état détaillé de la situation patrimoniale ;
- un tableau des voies et moyens pour le financement des dépenses extraordinaires ;
- un relevé des célébrations cultuelles privées prévues avec les tarifications d'application :

□ les pièces justificatives biffées sont sans objet dans le cadre du présent Budget 2021.

- Annexe 1.2 -

**ANNEXES au BUDGET 2021 :**

- I. Extraits des délibérations du Conseil de Fabrique d'Eglise lors de sa réunion du 18 août 2020 de 18h30 à 20h15.
- II. Tableau explicatif sommaire des prévisions budgétaires 2021 : le tableau prévisionnel des charges salariales.
- III. Relevé des célébrations cultuelles privées avec les tarifications d'application.
- IV. Etat détaillé de la situation patrimoniale au 18/08/2020.
- V. Dossier photos (travaux extraordinaires portés au Budget 2021).

**ainsi dressées et approuvées  
en séance du Conseil de Fabrique,  
à Havré le 18 août 2020.**

Le Secrétaire,



**WIBAUT José**

Le Président,



**DELHAYE Pascal**

↓ - Les autres Membres - ↓



**NAIZY Yves**



**HAUTENAUVE Albert**

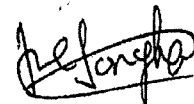

**DEJONGHE Freddy**

**IKANA Barnabé Absent**

Province de Hainaut  
Arrondissement de Mons

Diocèse de Tournai  
Commune de Mons

## FABRIQUE d'ÉGLISE

Numéro de Fabrique : 85014

Numéro d'entreprise : 0211 200 375

### St Léger d' Havré – Ghislage à Havré

**Annexe 2** ... à l'extrait du registre aux délibérations du Conseil de fabrique lors de la séance ordinaire du 18 août 2020.

« Tableau explicatif sommaire des prévisions budgétaires 2021 »

« Tableau prévisionnel de l'évolution des charges salariales » :

► **Art.d17 du chapitre II des dépenses ordinaires : « Traitement Sacristain »**

... selon barème du Sagep :

Articles	Chapitre II Dépenses ordinaires 2021	€.
17	<p>► <b>Salaire brut annuel</b> soit le net + ONSS à charge du travailleur ( 13,07 % du net ) :</p> <ul style="list-style-type: none"> <li><input type="checkbox"/> Salaire horaire net : 10,32 €.</li> <li><input type="checkbox"/> ONSS « travailleur » + 1,35 €.</li> <li><input type="checkbox"/> Salaire horaire brut : 11,67 €.</li> <li><input type="checkbox"/> Prestations mensuelles : x 6 heures</li> <li><input type="checkbox"/> Salaire brut mensuel : = 70,02 €.</li> <li><input type="checkbox"/> Salaire brut annuel : x 12 mois</li> </ul> <p style="text-align: right;">A porter à l'art.17 :</p>	840,24
50 a	<p>► <b>Charges sociales :</b></p> <p>1. <b>ONSS « Employeur »</b> 30,93 % du net annuel de : 10,32 € . X 6 heures x 12 mois = 743,04</p> <p>► ONSS « employeur » : = 229,82 €.</p> <p>2. <b>Frais gestion UCM :</b> ► estimation 30,00 € . / mois soit : = 360,00 €.</p> <p style="text-align: right;">A porter à l'art. 50 a :</p>	589,82
50 b	<p>► <b>Précompte professionnel à payer :</b> pas de précompte à payer étant donné que la rémunération imposable mensuelle est inférieure à 1.200,00 € . (source : Annexe III de l'AR/CIR92//2020 – Barème 1, colonne 1).</p>	0,00
50 c	<p>► <b>Avantages sociaux bruts :</b></p> <p>1. Pécule de vacances estimé à 150,00 €.</p> <p>2. Prime fin d'année estimée à 100,00 €.</p> <p style="text-align: right;">A porter à l'art. 50 c :</p>	250,00
50 e	<p>► <b>Assurance Loi :</b></p> <p>1. Prime annuelle estimée à 100,00 €.</p> <p style="text-align: right;">A porter à l'art. 50 e :</p>	100,00
<p>► <b>Total général à budgéter pour 2021 :</b></p>		<b>1.780,06</b>

- Annexe 2.1 -

► **d25 du chapitre II des dépenses ordinaires : « charges travailleur ALE »**

pour 2021, le Conseil de FE fixe à 75 heures les prestations du travailleur ALE : soit 75 heures de prestations à 5,95 €. / heure prestée + droit d'inscription annuel auprès de l'Agence locale pour l'Emploi de Mons soit un montant budgété total de 460,00 €.



Province de Hainaut  
Arrondissement de Mons

Diocèse de Tournai  
Commune de Mons

**FABRIQUE d'EGLISE**

85014

**St Léger d' Havré – Ghislage  
à Havré**

**Annexe**<sup>3</sup> à l'extrait du registre aux délibérations du Conseil de fabrique lors de la séance ordinaire du 18 août 2020.

**« Relevé des célébrations cultuelles privées avec les  
tarifications d'application » [ Art. R 16 ]**

- **Casuel « Fabrique d'Eglise » pour une célébration de funérailles  
budgétée en 2021 : **25,00 €.****





Province de Hainaut  
Arrondissement de Mons

Diocèse de Tournai  
Commune de Mons

**FABRIQUE d'ÉGLISE**  
**St Léger d' Havré – Ghislageà Havré**

**Annexe 4** ... à l'extrait du registre aux délibérations du Conseil de fabrique  
lors de la séance ordinaire du 18 août 2020.

**« Etat détaillé de la situation patrimoniale »**

1. **Patrimoine immobilier** : hormis le bâtiment « église » et diverses installations  
« immeuble par nature et / ou destination (installation chauffage, fonds baptismaux, ancien maître  
autel en pierre bleue...) ... --> néant.

2. **Patrimoine financier** :

▶ **Banque Belfius** :

1. **Compte à vue** BE37 0910 0130 9428

▶ **solde au 18/08/20** : + **7.959,84 €**. (dont 4.200,00 € de capitaux  
remboursés le 16/07/2020 ... à réinvestir obligatoirement avant le  
31/12/2020 en titres (obligations, bons de caisse, etc ... (- investissement non  
à risques -) en vue de recettes art.6 « revenus de fondation » estimées à  
raison de 0,10 % de 4200,00 €, soit 4,20 €. compte tenu des faibles taux de  
rendement bancaire actuel. Rendez-vous obtenu de BELFIUS Havré le jeudi  
27 août 2020.

**NB** : la Fabrique ne dispose pas de « caisse » : toutes les opérations d'encaissement et  
de dépenses s'effectuent par voie bancaire.

2. **Compte titres Belfius** 056 - 02502 95 - 23 :

□ **Émission** : prêt-citoyen via Belfius 5 ans dis 0,5 % 16/07/2020 11578427244,  
□ **Nominal** : 4.200,00 €,  
□ **Durée** : 5 ans,  
□ **Date d'échéance** : **16/07/2020**,  
□ **Taux** : **0,50 %**  
□ **Précompte mobilier** : **27 %**

▶ **Origine des fonds à investir** : expropriation fin des années 1980 d'une  
terre reçue en donation : les intérêts annuels sur fonds placés sont actés en  
recettes ordinaires sous l'article r06 « revenus de fondations ».  
▶ cette terre a été expropriée pour cause d'utilité publique au profit de  
l'intercommunale Itradec ( actuellement Hygea) au lieu - dit « *Champ  
de Ghislage* ».

- Annexe 4.1 -

### 3. **Patrimoine mobilier** :

#### a) **pour l'exercice du culte** :

##### I. **église et sacristie** :

- a. maître autel en chêne (ancienne chaire de vérité),
- b. 1 siège célébrant,
- c. 5 tabourets acolytes,
- d. 2 lutrins (pied métal noir et tablette en bois),
- e. 1 grand candélabre 1,60 m (cuivre)
- f. 6 candélabres d'autel ( cuivre et laiton),
- g. 2 candélabres moyens (0,80 m en cuivre),
- h. 6 petits candélabres (0,50 m en cuivre),
- i. 4 candélabres « funérailles » ( 1,20 m en métal noir),
- j. 2 porte-cierges d'offrandes,
- k. 1 orgue électronique ( type synthé de 30 ans )
- l. 80 chaises + un banc de 3 mètres,
- m. 10 statues ( 9 en plâtre et 1 en chêne.... de tailles diverses ),
- n. 1 encensoir + navette à encens (cuivre),
- o. 1 porte encensoir (métal noir),
- p. Seau d'aspersion (cuivre) + goupillon (inox),
- q. trois meubles de rangement pour ornements divers et objets divers destinés à l'exercice du culte ,
- r. 1 système d'amplification de 32 ans ( 1 amplificateur, 3 micros + pieds, 2 baffles, 1 platine à cassettes audio et un lecteur de CD),

##### - **ornements, vases « sacrés » et livres liturgiques** :

- a. **en tabernacle et coffre mural de l'église / sacristie** : 2 ciboires en argent (XVIII<sup>ème</sup> siècle) , un calice doré + patène, une patène argentée avec fond doré,
- b. **ornements** ( 5 chasubles aux couleurs du temps liturgique et étoles associées, aubes célébrants et acolytes...),
- c. **linge d'autel** : nappes d'autel, couvre-autel ( trois aux couleurs du temps liturgique) couvre-lutrins ( 6 aux couleurs du temps liturgique),
- d. **linges divers** : corporaux, manuterges, etc....,
- e. **livres liturgiques** : missels d'autel et lectionnaires divers selon le type de célébrations ( temps ordinaire et fêtes, en semaine, funérailles, mariages, etc),

##### II. **en dépôt en Banque** : coffre loué chez Belfius , agence d'Havré :

- 1 calice titré (XVIII<sup>ème</sup> siècle) (or et argent), 2 ostensoirs (un grand et un petit en partie argent et métal doré), une petite couronne en argent et un encensoir en cuivre et sa navette d'encens,

#### b) **débarras** : « local technique » :

- a. 2 armoires métalliques ( comptabilité et archives FE) + 2 armoires de rangement bois et 2 étagères métalliques (rangement des vases, du stock de cierges divers et divers accessoires, des produits d'entretien , etc),
- b. 2 aspirateurs,
- c. petit matériel d'entretien : brosses, raclettes, torchons, seaux, coffre à outils, etc....,
- d. une grande échelle triple, un grand escabeau, une table, une servante sur roulettes.
- e. 4 grandes poubelles en plastique noir.

Province de Hainaut  
Arrondissement de Mons

Diocèse de Tournai  
Commune de Mons

**FABRIQUE d'EGLISE**  
**St Léger d' Havré – Ghislage à Havré**

**Annexe 5** ... à l'extrait du registre aux délibérations du Conseil de fabrique lors de la séance ordinaire du 18 août 2020.

« **Photos** » : concernant les travaux extraordinaires budgétés.

**1. Etat plafonnages église / sacristie en date du 13/08/2019 :**



- Annexe 5.1 -

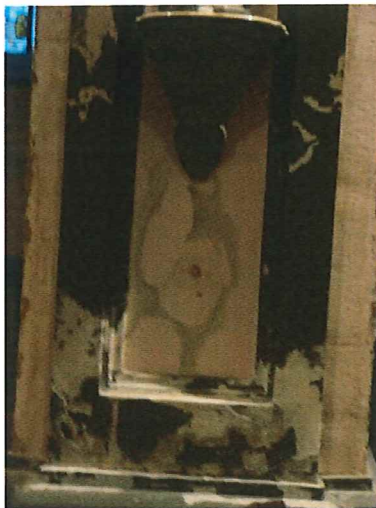
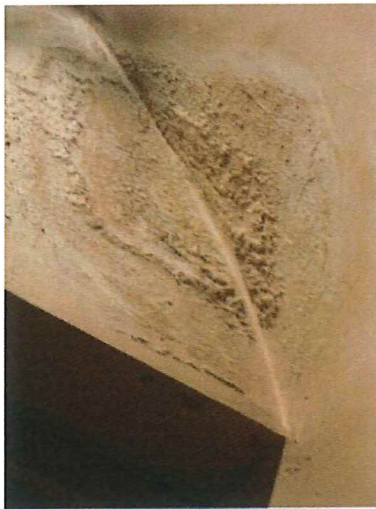

◀ sacristie ▶

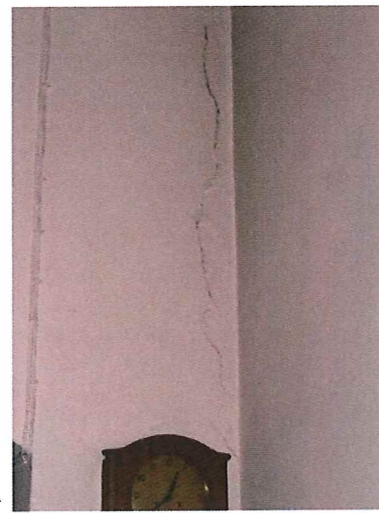

- Annexe 5.2 -

**2. Etat plafonnages église / sacristie en date du 18/08/2020 :**

**Après décapage des enduits prêts à tomber:**  
travail exécuté par les services de la Ville de Mons en février 2020  
(avant pandémie du Covid – 19)

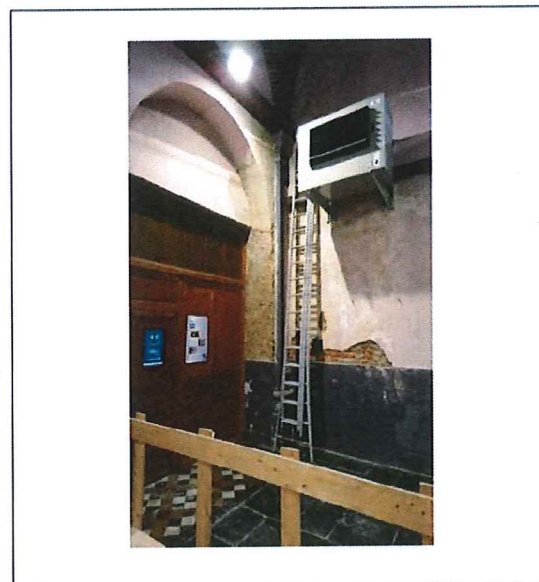
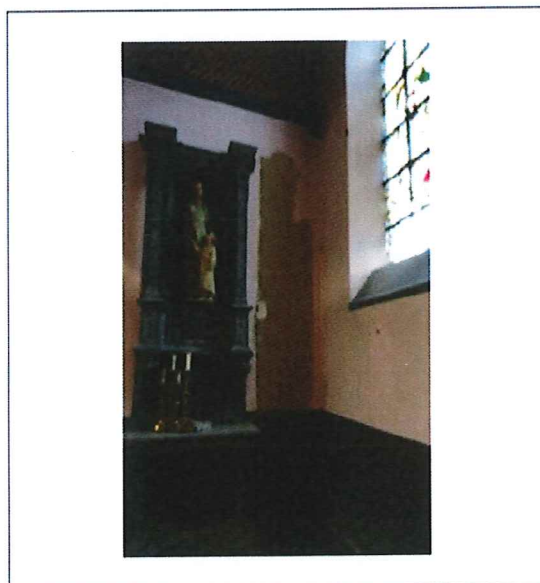
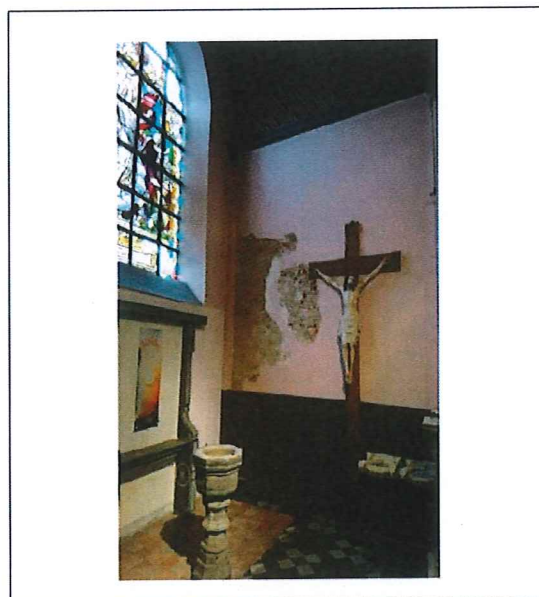
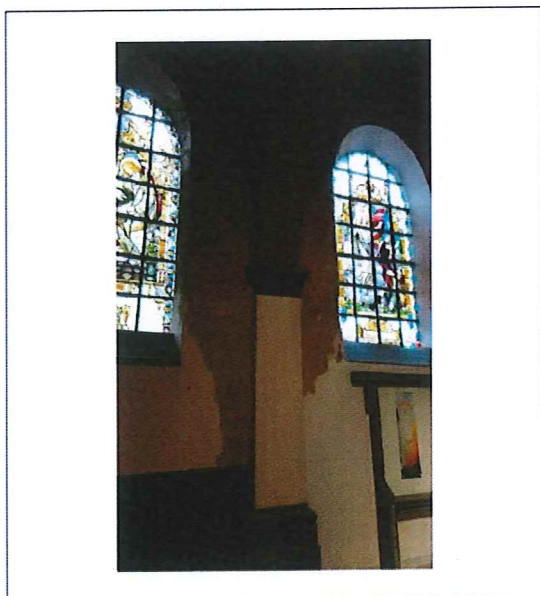
**BUDGET 2021****Travaux plafonnages****► Photos**

- Annexe 5.3 -

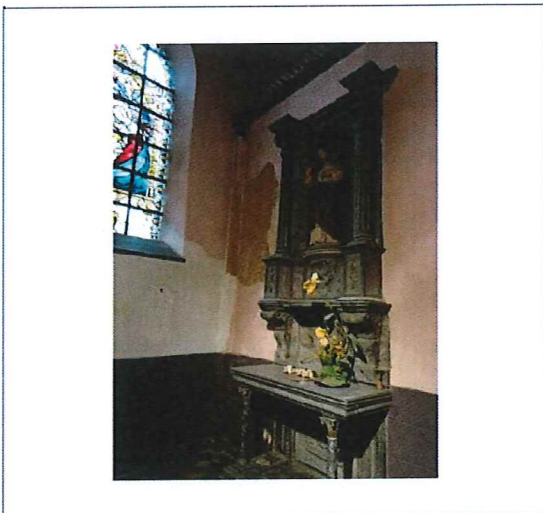
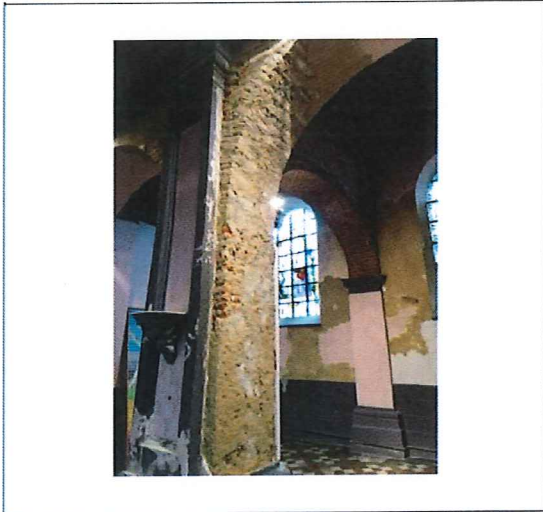
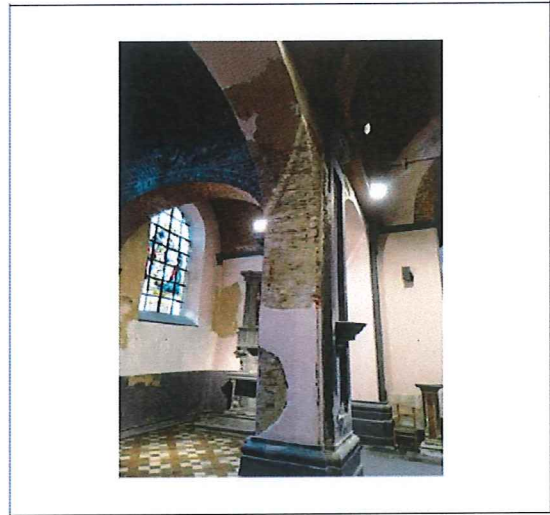
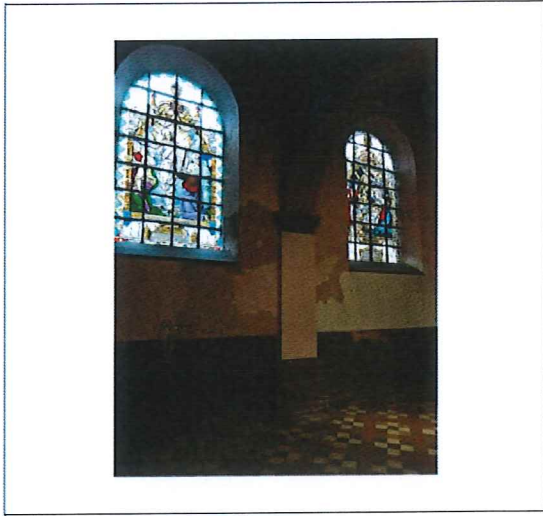

- Annexe 5.4 -

**2. Etat des 3 châssis** de dimensions identiques **à remplacer** (posés en 1926) :

- Deux dans la sacristie,
- Un sans le débarras.



- ❖ **Travaux qui ne pourront plus être engagés en 2020 suite au retard occasionné par les mesures sanitaires prises pendant la pandémie du Covid – 19.**
- ❖ **Aucun subside extraordinaire reçu en 2020 pour ces travaux.**

- Annexe 5.5 -



<p style="text-align: center;"><b>« Saint - Léger »</b></p> <p style="writing-mode: vertical-rl; transform: rotate(180deg);"><b>Fabrique d'Eglise</b></p>  <p style="writing-mode: vertical-rl; transform: rotate(180deg);"><b>Havré - Ghislage</b></p> <p style="text-align: center;">85014</p> <p style="text-align: center;"><b>Le Conseil de F.E.</b></p>	<p style="text-align: right;">7021 – Havré, le 28 août 2020. Adresse administrative ---► Rue Marie Joyle, 24.</p> <p>@ <a href="mailto:fe.st.leger.havre.ghislage@gmail.com">fe.st.leger.havre.ghislage@gmail.com</a></p> <p>Tél. : 065 87 17 11      □      GSM. : 0496 42 68 61</p>
	<p style="text-align: center;"><b>VILLE de MONS</b> Service Gestion Financière Monsieur BEUMIER Fabian Hôtel de Ville Grand – Place 22 7000                                  MONS</p>
	<p style="text-align: center;"><b>EVECHE de TOURNAI</b> SAGEP - Fabriques d'Eglise Monsieur Loris RESINELLI Place de l'Evêché, 1 7500                                  TOURNAI.</p>

**R E C O M M A N D E**

envoyé simultanément  
à la bonne attention de:

Monsieur BEUMIER du SGF de la Ville de Mons,

Monsieur RESINELLI du Sagep – Evêché de Tournai,

**Objet :** remise du Budget 2021

Mandaté par le Conseil de la FE St Léger d'Havré – Ghislage, j'ai l'honneur de vous transmettre simultanément - par pli recommandé à La Poste - le Budget 2021 de notre Fabrique d'Eglise.

Au nom du Conseil de Fabrique, je vous prie de croire, Messieurs, à l'assurance de mes meilleures salutations.

Pour le Conseil de Fabrique d'Eglise,  
Pour le Président,  
Le Trésorier mandaté par le Conseil,



NAIZY Yves.

Annexes : Doc<sup>ts</sup> Budget 2021 & Annexes Budget 2021 .



**VILLE de MONS**  
 Service Gestion Financière  
 Monsieur BEUMIER Fabian  
 Hôtel de Ville  
 Grand – Place, 22  
 7000 MONS

**EVECHE de TOURNAI**  
 SAGEP - Fabriques d'Eglise  
 Monsieur Loris RESINELLI  
 Place de l'Evêché, 1  
 7500 TOURNAI

**VILLE de MONS**  
 Service Gestion Financière  
 Monsieur BEUMIER Fabian  
 Hôtel de Ville  
 Grand – Place, 22  
 7000 MONS

**EVECHE de TOURNAI**  
 SAGEP - Fabriques d'Eglise  
 Monsieur Loris RESINELLI  
 Place de l'Evêché, 1  
 7500 TOURNAI

**AFORTBEWIS VAN EEN NATIONALE AANGETEKENDE ZENDING**  
 RÉCÉPSSÉ DE DÉPÔT D'UN ENVOI RECOMMANDÉ NATIONAL  
 EINKLEFERUNGSSCHEIN FÜR EINE NATIONALE EINSCHREIBESENDUNG 201PoD

010541288500452621 220 126 163 102



RP  AR **AR** 010541288500452621 220 126 163 102 2

Gedresseerde | Destinataire | Empfänger

**VILLE de MONS**  
 Service Gestion Financière  
 Monsieur BEUMIER Fabian  
 Hôtel de Ville  
 Grand – Place, 22  
 7000 MONS

**BELGIË | BELGIQUE | BELGIEN**

Volg uw aangezekende zending op  
 Suivez votre recommandé sur  
 Folgen Sie Ihrer Einschreibesendung  
[www.bpost.be/track](http://www.bpost.be/track)



**AFORTBEWIS VAN EEN NATIONALE AANGETEKENDE ZENDING**  
 RÉCÉPSSÉ DE DÉPÔT D'UN ENVOI RECOMMANDÉ NATIONAL  
 EINKLEFERUNGSSCHEIN FÜR EINE NATIONALE EINSCHREIBESENDUNG 201PoD

010541288500452621 220 126 161 080



RP  AR **AR** 010541288500452621 220 126 161 080 2

Gedresseerde | Destinataire | Empfänger

**EVECHE de TOURNAI**  
 SAGEP - Fabriques d'Eglise  
 Monsieur Loris RESINELLI  
 Place de l'Evêché, 1  
 7500 TOURNAI

**BELGIË | BELGIQUE | BELGIEN**

Volg uw aangezekende zending op  
 Suivez votre recommandé sur  
 Folgen Sie Ihrer Einschreibesendung  
[www.bpost.be/track](http://www.bpost.be/track)

